中華郵政局特准掛號認爲新聞紙類　明治三十九年十月一日第三種郵便物認可

大正三年十一月二十四日　盛京時報（日刊）　禮拜二　第二千四百十五號　（一）

盛京時報

休刊日…中日大祭日禮拜之翌
大正三年陽十一月二十四日 陰十月七日
本地價目 每張銅幣五枚每月七角五 外埠郵寄每月九角 半年五元 全年九元五
告白 一行五號字十六字起碼登一日每行四角登長期刊資
列例 面議
發行人 佐藤善雄
編輯人 菊池貞二
印刷人 山本竹松
發行所 奉天大西門外大什字街路北 盛京時報社
電話二二三番 中一六八號

評說

海軍學生案將來之觀察（天職）

我國自艦隊殲滅。軍港淪亡。海上精華。一掃而盡。匪特不足與競海上之覇權。即防海防港。以致每多缺憾。汲長綆短。照顧難週。指揮無才。盲人夜半。國家力精圖强。養成海軍人才。爲異日恢復海軍楔子。今乃因雞狗之爭。遽致一綱摧殘。能不令人抱悲觀哉。雖然今日論調不一。大都責辦理者非人。甚或加政府以別有懷抱。有意戕賊。此過矣。夫豈與言今日之海軍留學生案。

近年以來。學生之囂風。一日千里。非要挾其管理職員。即破壞國家秩序。尋常如此。而特種學校。尤易釀成風潮。蓋人人已養成軍事知識。因噓而動。不難立招焚如之禍。非平日納之軌範。起峠繩以嚴法。不可戢其淫威。不能維此國本。故陸海軍部對於所屬各校。退學則不准錄用。有過則必令退學。誠知本矣。然今日之海軍學生案。則不能與之相提並論。何哉。蓋此次不過二三學生。因貧求貸。並非有意爲難。況軍法司長徐氏。●不過規仿人之糟粕。欲假以整頓校風之美名。以行箇人之心理。質言之。即迎合今日在上之急旨。而求自利地步耳。並非有眞知灼見。防患未然。嗚呼誤矣。蓄非其法殺其人。雖有罪者不能服其刑。以其法治其人。雖稍苛亦不爲虐。中華民國之刑法。雖與世界各國稍殊。然刑律無明條。不能入人罪。亦必然之通例。雖陸海軍法制稍異其精神。然陸海軍法無明文。此當取何種條文治罪。則又不言而喻。今海軍留學生。雖隸屬軍事範圍。然尚未入伍。自當別論。況所犯之罪。又不致構成刑律本條。其他學生本未要求。而罪又不致連帶也。無惑乎全部反對。參政院反對。全國輿論反對。甚有謂徐司長僅爲律師繙譯。不解法學原理。並因此輩人才發生。恐將來奪其啜飯之地者。此言不無過當。然徐之僅憑箇人思想。誤解武斷。而欲迎合患得之心。又逾於常軌矣。然徐一司長也。劉總長固堂一部之首長也。以學識以經驗。以存心。安有不欲保育人才者乎。安有不能主持其屬僚之意者乎。讀其有祖徐之意固不可。然其錯就錯。誤認徐一人之主張。爲全部之行爲。而不甘反漢。是可憾耳。

今者公理難掩。大總統爲國蓄才。不忍憑非法之判決爲定讞。提交高等軍事裁判。此處爲我國深於法學人物所主持。必能平反其周內羅織之條文。而又無利害迎合之觀念。排除一切而評判。罪疑爲輕。爲國蓄才。不致蹈官官相衛之陋習。而能仰體大總統歷次求才若渴培養國本之宣誓。決爲定讞。呈請明發命令。特赦。可斷言也。

天空之恐怖（其一）

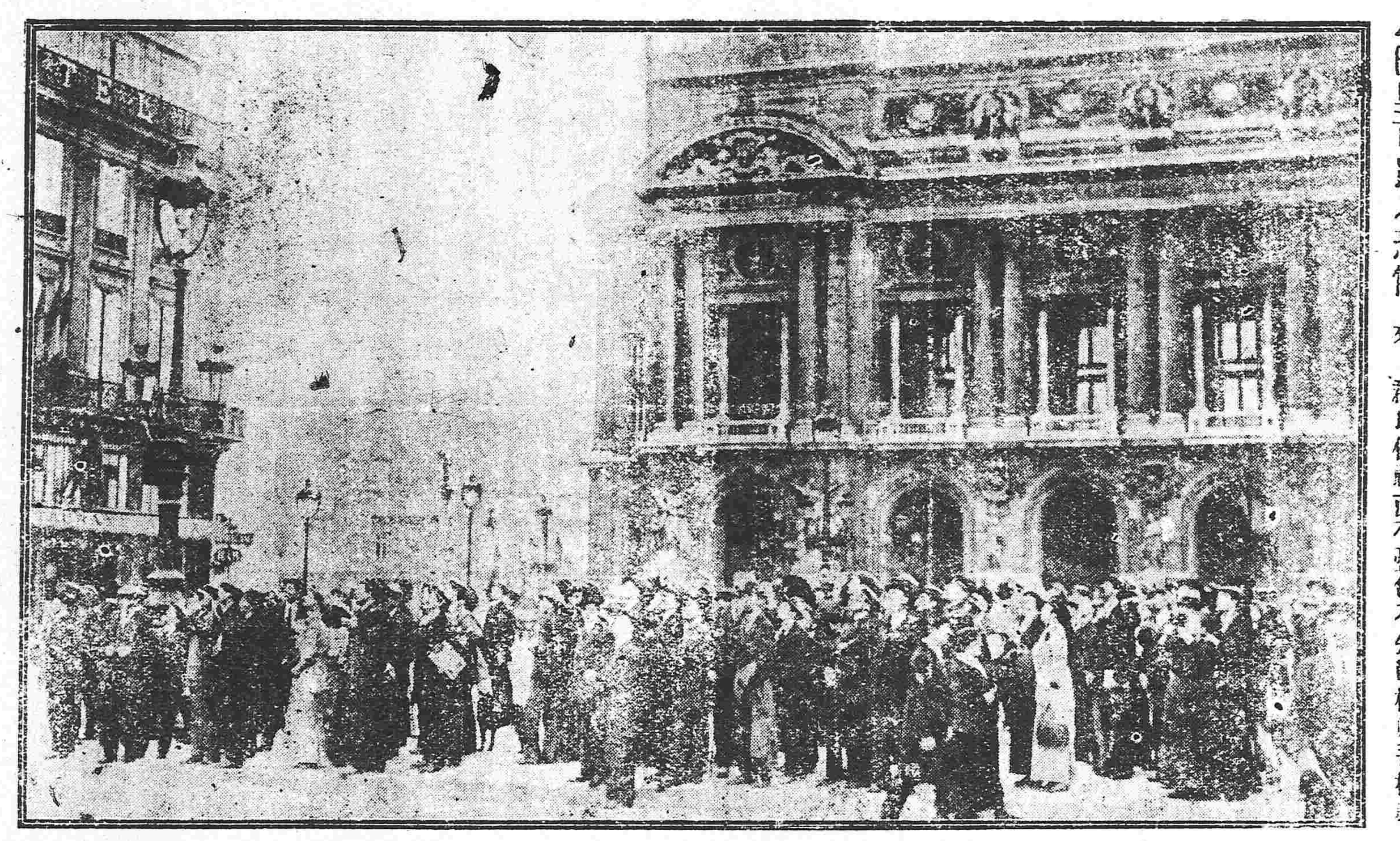

▲巴里市民之恐怖　怪響在天　漸近漸大　飛行機來　飛行機來　群民仰視面有憂色不知敵機歟吾機歟

要件

參政院對于復辟謬說之建議書

參政院代行立法院咨爲建議事竊維今日外患日亟國勢艱危雖聚五族人民戮力而謀之尚慮不足乃竟聞有人倡爲清主復辟之說訛言萌動莫知自來道路流傳駭人聽聞自改革以還暴民專恣衣冠掃地士族凌夷顚沛流離困苦萬狀我大總統憫亡國之痛忍辱負重以次削平大難回復秩序然後國中可得一朝居乃干戈甫息諸務未遑即先優禮耆儒宏開史館凡所以對內對外不敢稍避險阻者無非欲全國家統一不令分裂以貽國民之大辱世人不察去年遂有主張總統稱帝之說爲大總統所痛斥者交地方官查辦以爲淆亂國體者戒方今外侮未已又有清主復辟之說其爲識見迂拘豈有倫比此等知有個人不知有國家之論本無辯斥之價値然其淆亂國體而政府不之罪散流言而內務當局之不禁與彼之請總統稱帝者同罪而異罰國家法律何在此宜注意者一也改革之初朝野上下互相排擊自共和宣布後同懷淪亡之懼深維手足之誼海內外種族之著述悉數禁絕五族一家無分畛域有此良現象而不思保守必欲抉其藩而破其籬以爲離間五族之計誠不知其是何居心此眞全國國民之公敵此宜注意者二也彼爲此說者自稱爲忠於淸室殊不知淸廷媲美堯舜化家天下爲公天下之心中外同欽今乃欲爲之回一家之政權復一姓之帝制而轉以陷之於嫌疑之地恐亦非淸廷公天下之初心此宜注意者三也自淸室宣布共和以來爲臨時政府者幾一年國交迄未鞏固正式政府成立後友邦始先後承認信賴我政府能整頓內治保護各國僑民生命財產今乃以無聊之故倡爲異論不顧邦家之多難國本之動搖於此而不加以防遏設一旦强鄰責言惹起外患誰尸其咎此宜注意者四也夫前朝遺逸何代蔑有興朝之擧動對於恬靜者則禮以旌其節對於抗阻者則誅以全其名此歷史上之慣例也今我國並非易姓天下爲公本無携貳之嫌兼有匹夫之責當事者不過盡義務放棄者豈得謂淸流乃彼欲爭權利之徒每相與造作讕言隱爲號召標榜同類煽惑士流藉遺逸之高名引耆宿爲傀儡務令民國人心解體而後快萬一亂黨乘機而入恐意外之禍卽在目前此宜注意者五也凡此淆亂國體離間五族危害淸室惹起外患釀成內亂諸大端有一於此足以亡國況自淸皇室宣布共和以來業已三年民國之待淸皇室者履行優待條件有加無已淸皇室之待民國者往來聘問無不致敬盡禮推誠布公此誠一國之幸福四萬萬人同深感激者也乃無知之徒又復造此謠言以危國本不能不請政府力爲注意知有意存叵測假此謬說希圖擾亂治安者卽照刑律內亂罪從重懲辦以期消弭禍患於無形本院代行立法院代表民意勢難緘默謹依據約法第三十一條第七項提出建議案咨請大總統查照施行云云

易笞條例（續）

第五條　笞刑由檢察官或知事會同典獄官監視於獄內執行但知事得因其情形於公庭監視執行之

第六條　執行笞刑若照犯人體格一次不能終了時分二次執行之

第七條　執行刑先命醫師診視犯人出具堪受笞刑證書不堪受笞刑或執行中發見不堪　刑者猶豫執行笞前二項情形若無醫師診視者由監視之官吏認定

第八條　易笞刑者自判決確定至執行終了止應拘留於監獄拘留日期不得折算日數　猶豫執行者得責交保證如滿三月尚認爲不堪受笞刑時得仍執行之

第九條　判決前或判決確定前擅用笞刑者或顯見有不堪受笞刑之情形仍命執行笞刑因而致死者其他於本條例限制以外執行笞刑者均依刑律第一百四十四條之規定

第十條　受笞刑之執行者以受本刑之執行者論

第十一條　本條例自公布日施行拘本條例施行之期爲三年（笞式）依條例第二條用竹爲之長三尺五寸大頭濶一寸二分小頭濶八分以農商部新定之營造尺爲準厚以重不過十二兩定之（庫平）不得偏厚一頭大頭邊角均畧去鋒

德婦女參列戰事之勇敢

倫敦泰晤士報九月二十日彼得格勒函云據雷區報之通信員聲稱俄軍在東普士邊界俘獲之德軍中有婦人甚多因亦參列戰事故拘捕之哥薩克騎兵在威倫堡俘獲婦女一百餘人有一婦年已七十餘因其子其孫數人均已戰死痛憤發狂柔升而登該處禮拜堂之鐘樓將所架機關砲向俄軍轟擊竟被殺傷俄兵十五人始由哥薩克兵拘獲然此老婦猶抵拒甚力若有餘勇致肩上微受槍尖刺傷在囚中禁彼屢詈俄人不絕口並拒絕飲食又有女俘虜一人年僅十七彼以小旗爲符號在一鐘樓上以俄軍之行動報告德軍爲哥薩克兵察破遂被扣捕云

敬啓者向蒙
垂顧感銘殊深今因三重紡織並大阪紡織二公司爲推擴營業起見合併一大工廠改稱東洋紡織公司所有一切營業仍照以前經理而各貨商標前有三重大阪等二字樣均改東洋二字固無待言至于各種商標及貨成質毫無變更且又多加改良以圖發展而酬光顧之雅意嗣後尚祈多爲賜顧是荷特此佈達順頌
財安

本公司內容
資本金　一千四百貳拾五萬圓
公積金　一百萬圓
製紡錘數　四十六萬錘
織機數　一萬二千台（擬添三千台）
工人數　四萬人

各貨商標
線　十六麒麟　十六桃印（加重）　十六三軒
十四三軒　十二三軒　十碼赤鷲
人面　三號二甲　圈鷄
花旗　龍頭　双鷲　龍頭　李太白　双鷹
打連　龍頭　双鷲　象　英瓜
洋機　牡丹　玉金花　金魚
細旗　軍人　三象　鷹　鹿
坎布　軍人

東洋紡織公司
代辦　三井洋行 敬具

往上海定期輪船廣告
榊丸　十一月廿六日（陰十月初九日）正午
神戶丸　十一月廿八日（陰十月十一日）正午
頭等票日金四十圓（一去）日金六四圓（來往）
二等票日金二十五圓　同　四十圓
三等票日金十圓
本事務所及在營口遼陽奉天鐵嶺長春各站均可發買聯絡船車票
兩輪船現均備有無綫電以期通信迅速而謀乘客之便利
南滿州鐵道株式會社
大連埠頭事務所
大連開每禮拜　上海到每禮拜　上海開每禮拜　大連到每禮拜
四六一六一三三五

日本郵船會社瀛船廣告由大連埠頭起
高砂丸　十一月二十九日（陰十月十二日）往太沽牛莊
濟州丸　十一月二十五日（陰十月初八日）往門司神戶橫濱
日本郵船會社代理店
三井洋行大連支店
電話（三一〇〇）（四六〇）
乘船票由本出張所自買如有客請至本所購買

橫濱正金銀行
奉天支店
奉天城內四平街　電話十二
資本金四千八百萬圓
公積金千九百二十五萬圓
總店　橫濱
支店　神戶　東京　長崎　大阪　倫敦　里昂　紐育　桑貝
孟買　布哇　略達　哈爾　香港　上海　長春　安東
北京　大連　旅順　營口　遼陽　鐵嶺　天津　漢口

歐洲大動亂

●伯林人心之恐慌
伯林現正預備防禦人心洶洶不安其室

●在波蘭方面之俄軍聲勢大振
比國方面戰局並無變更在波蘭方面則俄軍之勝象聲勢漸形益振

●埃及左袒土耳其
埃及國王現已左袒土耳其

●俄德兩軍準備決戰
俄德兩軍在維斯齊拉瓦爾達兩河之間實行決戰現已準備完全俄國無論何人均信此戰之結果勝利必在俄軍然德皇決借此一戰之成敗決定自己之命運決計傾注全力奮鬪以期必勝現已將國內守備兵調撥一空加入此戰又解送巨砲多尊以充應用查此役俄軍若獲勝利則大戰不久可望終結德軍若勝則俄國之前途益尚遙遠焉

●俄軍果有敗耗乎
維斯齊拉瓦爾達河間之戰鬪俄軍似乎不利公報亦承認俄軍一部之退却德公報公布德軍獲勝且謂俄軍之損害不下四萬乃至五萬人等語

●伯林市中表祝德軍之戰勝

●俄艦轟沉德艦于利巴烏洋面
俄都來電利巴烏之洋面俄德艦隊交戰俄艦隊轟沉德小艦多艘

●俄軍在各方面之勝利消息
俄軍公報德軍擬衝破在維斯齊拉瓦爾達兩河間之俄軍戰線猛然進擊比至二十日俄軍遂採攻勢而進各處均得勝利在魯滋之北方則鹵獲德軍重砲一尊速射砲十尊擒獲德兵數百錢斯杜溝及克拉溝方面之戰鬪亦依次進行吾軍虜獲德兵三千又佔據德軍右翼之維齊尼塞及哥爾利斯滋克拉等處
(以上倫敦來電)

●土國之排德熱劇烈
土耳其國內現有排德熱者猛然崛起匿名函告駐土德大使任意脅迫者日益增加暗殺親德派之將官之計劃敗露或有組織排德委員會擬喚起國內輿論者

●俄軍已佔據德國要塞之塹濠
巴里來電云普爾塞密滋爾要塞之失陷在即俄軍現已佔據該要塞四圍塹濠

●俄德兩軍最近之戰訊
維斯齊拉瓦爾達兩河之間俄軍前衛隊已與德軍交戰擊退之于普滋拉河方面德軍在廉齊塞、甯爾魯克方面佔據一陣地又在卑雲的克方面與俄軍激戰
在東普魯西之俄軍繼續獲勝其先鋒已根抵賓年及安奈爾堡又在歐爾西拉很地方佔取德軍防壘數所德軍步兵陣地有砲兵士官指揮之從可知德軍將校缺乏之一班俄軍尚在錢斯土溝及克拉溝繼續進戰又佔據喀巴西安附近之要路

●伯林公報宣布德□在俄境之策劃
伯林公報德國艦隊在俄國利巴烏港口自沈輪船以封鎖其一部分並砲擊軍事上之重要地點

●土艦砲擊美艦之交涉未了
華盛頓來電關于土艦砲擊美艦案件之第三次報告已到本京海軍卿宣言迄于土國實行謝罪之日並不發表此報告並聞駐土美大使已奉政府命令向土政府要求緊要條件

●聯合軍與德軍勢力之比較
聯合軍之勢力共計二十九個軍團戰綫連亘三百五十英里德軍之兵力亦與之畧同在東部戰綫則俄軍計二十個軍團德軍計十個軍團至於奧軍未經調查
(以上紐約來電)

●德巡洋艦觸水雷轟沉
德國巡洋艦一艘在俄國利巴烏港之洋面觸水雷轟沉

●聯合軍克復利爾要塞
聯合軍遂奪回利爾要塞英軍現又擬在阿拉斯之北方遮斷德軍之交通竭力前進

●土政府延不答覆美國之質問
土軍在斯密爾拿砲擊美國砲艦美政府已向土政府詰責其理由聞土政府並未答復將來此事恐尚不臻破壞兩國邦交

●土侵入埃及後之行動
土軍侵入埃及後佔據喀拉齊路拿爾兩地現仍進軍
(以上舊金山來電)

東亞之情勢

●神尾司令官之凱旋期
神尾司令官大約四五日內率隊凱旋

●津浦鐵路北段有歸英掌握消息
津浦鐵路北段行將歸英國掌握惟煙濰路線(係德國計畫之預定綫迄未修築)現落何國手中不得而知

●三相會議機密
外務陸海三相在大隈私邸會議

●青島日軍關於入市之佈告
駐紮青島日軍團於入市並定於二十二日出示諭告其文如左
第一條 在青島存有財產且身籍確實者經日軍當局許可後得入青島市
第二條 不在前條之列而身籍確實者自十二月一日起經日軍當局之許可後得入青島市
第三條 願依前二條入市者須呈報即墨日軍兵站部

●日皇勅命出征軍凱旋
十九日日皇對于出征之日軍特下凱旋之命令並聞出征軍於二十日通飭留守軍停止送品
(以上東京專電)

●湯淺洋行員追述被德拘禁後之狀況
日德交戰時在青島被拘之湯淺洋行員奧山小此木兩氏於十九日抵濟南據云余等二八八月十八日未知日德國交斷絕之事乘坐戎克船由日照縣開碇前往青島旋為德官憲拿獲因軍事偵探之嫌疑解交正式裁判審訊已而嫌疑悉消然藉戰時危險為詞不肯釋放於二十七日押送警察署拘禁先是二十五日有日人田崎猪熊者亦被捕而至自十月上旬以後警察之待余等頗加懇切此間我軍飛行機屢現於青島之上空一日吾飛行機用快速率追擊德軍飛行機在余等所居之警察署上開槍三響而過
十月二十五日德軍中皷樂大作其聲悲壯蓋德全軍設讌訣飲也是時水道已被日軍破壞不可復用鑿井代之然亦甚不完善及十一月發電所被擊毀夜間全市成為暗黑世界矣火起前後三次其一為煤油槽之起火係德人自行焚燒被我軍砲火毀壞之房屋統計二百十餘所失陷以後德人十八歲至四十五歲者一併認為戰鬪員作為俘虜對於其餘德人則准予自由行動據德人等云對於日本並無敵視最可惡者為英國斯恨永遠難忘云云
(以上濟南專電)

●日軍更改青島地名
青島地名已悉更改伊爾底斯山改為旭日山卑斯麥克山改為萬年山莫爾杜其山改為若鶴山市街有久留通、舞鶴通、吳通、佐賀町、大村町、旅順通、千葉町等之名目均係以日軍(在日本)駐紮地之名冠之

●唱復辟者並未檢舉
復辟論之首唱宋育仁被檢舉等情已誌前報茲據後訊此事係傳聞之誤現雖拘留未曾檢舉

●禁衛軍已靖
禁衛軍中滿人之不穩舉動現已鎮定

●美國通訊員之青島歸來談
美國聯合通訊社記者普列司氏在日德未戰已前前赴青島久留城中於十四日離青十八日回京據云日軍巨砲之破壞力異常猛烈且其瞄準正確不誤洵足使人驚嘆惟快鎗之射擊不免被損若夫日軍視死如歸之勇猛則德人至今尚戰慄色變青島發電所被擊壞之一事在德軍方面最為重大損失余亦因之燃燭借照及五夜之久離青之後余訪教士於各地詢以日軍暴行之有無咸謂並無此事云云
(以上北京專電)

孤兒院特別啓事 本院定於陽曆十一月二十九號即陰歷十月十二

聲明作廢 遺失中國銀行七十

天仙 蝴蝶 慶 第一 中

大總統令

(十一月十九日)

▲策令

蘇元瑞給予三等文虎章此令

金鎔給予三等文虎章此令

財政總長兼鹽務署督辦周自齊呈據兩浙壇運使陳廷緖詳請辭職陳廷緖准免本職此令

任命李穆爲兩浙壇運使此令

任命陶家瑤爲長蘆鹽運使此令

陸軍第六師師長馬繼增呈請開去贛北鎭守使兼職應照准此令

贛北鎭守使遺缺著以吳金彪調補　吳鴻昌著授爲贛南鎭守使此令

陸軍第六師第十一旅著改爲第十二旅其第十二旅著改爲第十一旅此令

任命周文炳爲陸軍第六師第十一旅旅長齊燮元爲陸軍第六師第十二旅旅長此令

財政總長兼鹽務署督辦周自齊呈據廣西財政廳廳長兼署廣西榷運局局長孔昭炎電稱現在督促徵契趕辦決算不及兼顧榷運懇請免去兼職等語孔昭炎准免兼職此令

財政總長兼鹽務署督辦周自齊呈請任命梁致廣署廣西榷運局局長應照准此令

留任署察哈爾都統何宗蓮呈稱本署書記官兼總務處處長李權年少氣浮不孚衆望擬請免去本職等語應照准此令

參謀本部呈稱陸軍第二十師參謀長夏鴻鈞陸軍第二十七師參謀長劉恩鴻因病請假請免去本職等語夏鴻鈞劉恩鴻准免本職此令

參謀本部呈請任命**唐之道**爲陸軍**第二十師參謀長馬凱**爲陸軍**第二十七師參謀長**應照准此令

參謀本部呈請任命方本仁爲昌武將軍署參謀長應照准此令

陸軍部呈請任命馬開開爲陸軍第十三混成旅騎兵團團長應照准此令

▲申令

前以**山東濰膠高密即墨**等縣**霪雨成災**業經飭部籌撥款項交該省巡按使即時賑撫在案復據該使呈報登萊一帶既遭災歉又罹兵燹哀我蒸民殊堪憫念現在地方治安雖漸回復而嚴冬寒冷家室凋零國家保育人民深憾未能周至玆本**大總統特捐銀二萬元**並由**財政部籌撥銀八萬元**派余則達齎往該省被災尤慘各區確切查明妥爲撫卹務使普霑實惠勿任流離失所用副本大總統軫念民艱之至意此令

(十一月二十日)

▲策令

司法總長章宗祥呈擬將本部次長江庸進敘一等等語應照准此令

山東濟南道道尹祝芾著開缺來京另候任用此令

任命陳懋鼎爲山東濟南道道尹此令

馬存發授爲陸軍中將陳德春古光汪翟金鎔均授爲陸軍少將此令

福建巡按使許世英呈據財政廳長朱照詳稱閩紳林爾嘉獨力認購公債十萬元熱心愛國見義勇爲擬請授案晉給勳章等語林爾嘉應准晉給二等嘉禾章以昭激勸此令

陸軍部呈請任命劉占標爲陸軍第二混成旅步兵第二團團長應照准此令

陸軍部呈請特廣東清鄉殲匪出力之劉國棻吳子珍梁金文卞貴廷楊光保均授爲陸軍步兵上校馬如麟裴有亮王國棋成國學龍用乾均授爲陸軍步兵中校馬鵬驤馬開運均授爲陸軍步兵少校應照准此令

陸軍部呈請將晉春棠高占鰲授爲陸軍步兵中校葉開鑫王道濟江先華陳龍飛授爲陸軍步兵少校李孟庚授爲陸軍騎兵少校沈作舟楊思道王澤春授爲陸軍砲兵少校張敬芝授爲陸軍輜重兵少校應照准此令

陸軍部呈請將王壽昌李廷楨均授爲陸軍三等軍需正應照准此令

陸軍部呈核覆將軍銜督理新疆軍務楊增新電呈擬以張鴻疇補受新疆烏什協副將請予准補等語應照准此令

蒙藏院呈准昭烏達盟幫辦盟務扎魯特扎薩克多羅達爾罕郡王多布柴等咨擬以蘇克都爾補會集廟達喇嘛請予准補等語應照准此令

▲申令

據陸軍海軍部呈稱時方多難宜右武以崇忠烈古者以死勤事以勞定國皆在祀典近則歐西各國范金鑄像日本亦有靖國神社之名表彰先烈中外所同現武成之奠尙在闕如崇德報功必符名實關壯繆翌贊昭烈岳武穆獨炳精忠英風亮節同炳寰區實足代表吾民族英武壯烈之精神謹擬以關岳合祀作爲武廟等情查關岳兩祠近代久崇禮祀我國人民景仰盛徽肸蠁之報幾遍里閭誠以忠武者國基所以立民氣所以強當此民國肇興要在尙武經傳本有禡祭唐宋亦祀武成允宜特薦馨香列諸典禮爲師干之圭表示民族之楷模著禮制館妥議關岳合祀典禮並稽考唐宋武成廟祀遺規將歷代武功彪炳之名臣名將及民國開國忠烈將士酌予從祀庶振袍澤之氣用臻強盛之庥凡我國人民皆當知崇厥武祀實以壯軍志而固國維既殊叔季豊昵之非更異釋老迷信之惜其咸懷明德作我干城本大總統所深望也此令

中外要聞

●清皇室之遠嫌

近日復辟謬說突然發生不過起自一二頑民妄弄筆墨其實中國國體大定列強承認已久悠謬之論按諸現勢直不成爲問題而清室瑾皇太妃聞之異常驚駭昨面諭正藍滿旗都統志錡云此事謠傳內廷毫不知情匪惟不敢存此心並亦不願聞此說以清室荷蒙大總統優待銘感萬分此輩造謠之人心實叵測將來貽害皇室爲禍非淺等語言之聲淚俱下並令志錡到總統府在大總統前力爲疏通以釋嫌疑云云當由府中阮內史長接見志都統將以上所奉瑾皇太妃面諭一一詳述阮內史長答以容即轉陳並告以大總統向以保全中國保全皇室爲唯一之宗旨即皇室亦素所共喩此等不根之讕言實出於一二庸迂之文人墨士不明大局不識利害逞臆妄談自與皇室毫無牽涉大總統亦毫不動疑在瑾皇太妃洞明大勢實能仰體隆裕皇太后揖遜之盛德尤堪欽仰但爲國家及清室安寧起見政府對於此種謠言慮其萬一淆惑聽聞亦不能不加以禁止以期弭患無形云云志都統唯唯而退

●圖謀復辟者之被捕

自來圖謀復辟諸巨奸其謬昭清帝破壞民國之罪早應伏誅以維國本而靖人心我大總統猶愼重出之不肯輕率將事乃彼輩更肆無忌憚現經政府將各種證據調查確實已於前日午後六時令步軍統領遊擊隊及警察偵緝隊將從中主謀之四川人宋育仁在其本寓拏獲並聞罪首勞乃宣知其事發已由濟南逃回青島

●拘捕中之續聞

勞乃宣所提倡清帝復辟之說其影響非常重大竟惹起政府參政院清室暨報界各方面之注意議論激昂對於該說皆謂非常乖謬大有害於民國及清室故政府亦種種設法嚴重警戒不至淆惑人心牽動國本昨據外間所傳前被拘引之國史館協修宋育仁已於日前就刑聞決無其事宋現在某處依然監禁惟其將來處置如何尙未可知並據一說國史館總裁王闓運亦在嫌疑之列或已被拘引玆據探聞毫無其事外間種種謠言毫不足信云

●某政客關於復辟謬說之談論

據聞某政客談云前清舊官僚及老學者等輩之間近來多有謂中國現今之實情施行共和制度到底不能得盡善盡美之效果而希望君主立憲者不少故此次恰有清帝復辟之說條然而起大總統亦視爲重大之事件極其注意以鎭壓此說之搖動現時如參政院除二十幾名議員之外均屬有幾分可懸念者又如蒙古各王公等亦多有因自己之利益上而懷想清朝者是以日前孫君少侯自行折柬以箇人之名義大招參政員及蒙古王公人等聚宴一堂曾於席間宣說清朝復辟之事決不能行且有種種不得利益之理由並據傳聞云前大學堂監督劉庭琛近於上海著有共和君主平議一書又因國子監王垿前次在大總統傳見之時竟著前清時代之制服而往曾與總統府人員有大傷感情之事件故刻下政府最注意之人物此兩公即爲其中之一分子也共和制度在今日固然猶不完美然若專制之帝制則既已退步矣吾人亦不希望其復活況觀今日之情勢亦屬於萬不能實行者也現今已有重大之對外問題橫於目前而廣東革命黨之惡耗又起既如近報又有此次淸帝復辟之說發生其間涉々愁余洵屬民國甚爲遺憾之事也云云

●國民會議組織大綱案審查之成立

十一月十八日下午二時三十分約法會議開第二十八次會議出席議員四十三人議長孫毓筠主席秘書報告文件畢主席以國民會議組織大綱案請審查報告審查長王揖唐登演臺說審查之結果衆議員署有質問主席以審查報告成立付起立表決在場議員四十一人全體起立可決主席按照議事規則第十八條以指任起草員五人諮詢全會衆無異議當指任顧鼇鄧鎔程樹德黎淵王印川爲起草員三時主席宣告議事已畢遂散會

●前淸恭王之深明大體

玆聞勞乃宣將其近著之共和解釋分送京中各前清親貴內中所言有悖國體其用意可知矣淸恭王(現隱居西山)閱後甚不以爲然以宣布共和自皇室共和解釋之所言殊不知當日情形若不從速禁止難免無知盲從詐特將此書送於政府請下命中斥幷覆函勞氏飭其焚毀原書著皇室親貴多深知大體此老枉費心計云云

●北軍南下者已到滬矣

北洋陸軍第十師第十九旅旅長王如(見賓)奉命率領所部步兵卅七八兩團官兵馳往吳淞駐防要塞一案已誌前報玆悉王旅長原在北洋陸軍第四師部下充當十三團團長後升十師第十九旅旅長現於十五日七點時由寧乘坐晚車抵滬當將卅七八兩團官兵由早晨車拖赴吳淞派駐獅子林石塘砲臺灣及江灣閘北等五處並由王旅長親投鎭守使署謁見鄭將軍面商防範辦法暫寓製造局內辦公一俟吳松旅司令部布置妥洽再行遷淞辦公一面已將軍隊抵防情形電報陸軍部查照矣

又函云向駐共和路之陸軍步兵十五團二營前日奉鎭守使令開往吳淞駐防另調北洋新到之車隊駐紮閘北以資防衛云

●鐵良寓居天津

前淸陸軍尙書鐵良於宣布共和後卽遯居日本日前日本報紙謂其業已起程回國曾經本報譯載玆鐵氏現寓居天津某國租界內幷未晉京云

●惠州亂事擊散消息

廣東惠屬近有騷擾消息行旅頗爲戒嚴聞該處有黨人約百餘名兩日前已被警衛軍擊散洪兆麟亦已受傷云云洪係前淸武弁向隸陸提秦炳直部下民國成立後曾任惠州綏靖處督辦綏地方官嚴飭通緝者巡按使昨據惠陽縣知事黃人驤電稱亂黨擾害迭據多祝增光平山茫花諸處壘經飛報在案知事于江日由平山返署稟承清鄉督辦督率軍警四處狙擊幸均用力尙堪禦多祝平山兩處均於今日攻克用先電陳藉抒鈞慮龍將軍又據惠州淸鄉隆督辦報稱平山多祝各地現已率隊攻克而茫花增光等處仍有亂匪匿據應卽分軍兜擊務絕根株等情並委員隨帶軍隊兩排請領六咪厘八子彈三萬七九子彈四萬毛瑟彈數萬以濟軍需當以該督辦既稱需彈甚急自應照准昨已飭由該庫如數發給矣

●參政院對於建議案之討論

二十日下午二時一刻參政院代行立法院開會參政列席計卅八人政府特派委員二人黎院長主席宣告開議孫毓筠起謂本席臨時提議建議書請變更議事日程附議者在五人以上主席付表決多數通過遂由孫毓筠登臺說明建議之理由署記於下復辟謬說淆亂國體咨請查辦建議書之提出係因爲現在外面盛傳一種可怖流言請淸帝復位詳查此種邪說係因遺老數人爲之倡而前年劉廷琛亦曾上書大總統拒駁之現又有人如此立論渠輩固執少知不明國家學之原理以爲沒有皇帝便不成國家殊不知皇帝是皇帝國家是國家不能是聯結的且當初倡言革命者既利用革命之說以覆舊政府今幸告成共和又復利用此復辟邪說欲再擾亂治安傾覆民國論此等之說原非有何等大關鍵不過當此時局艱危總以不使發生爲好所以本席提出此案凡所以維持治安保護淸室云云梁士詒謂此等言論外邊所說甚多若不救止遺害匪淺增蘊謂建議案爲維持治安保護淸室用意至美但文字上尙應修正程樹德謂宜先表決此案能成立否再討論主席付表決多數贊成成立遂以增蘊所修正之各節逐節付表決俱通過朱文劭熊希齡亦有修正附議在五人以上主席付表決俱通過增蘊復謂文中有(謬說)等字莫如改爲(異說)寶熙則謂(散布邪說)之邪字何不根據上文亦改爲謬字或異字孫毓筠主張修正爲(散布流言)汪有齡謂此事既屬不應該則防之宜嚴措詞字面上不能過爲講究避重就輕主席以(謬說皆改異說)付表決少數(否決)邪說改流言表決通過全案付表決多數通過秘書廳辦文於是主席遂宣告按照議事日程開議

小說

文明之變相 (十二)

當時神魂心動 也有些拿不定主意 停了一會兒 定了定神兒 轉過頭來 微微的歎了一口氣 口中低聲吟那張文昌的節婦吟道 還君明珠双淚垂 恨不相逢未嫁時 二人聽了 知道了他的意思 一齊放開手 別過頭去 長歎一聲 三個人彼此愴然 相看良久 吳紫芝道 既然如此 我們二人 就和友寒先生 認為師弟 以後也好時常領教 松友寒方欲推辭 他二人不由分說 早已蝶舞鶯飛的磕下頭去 松友寒只得連忙還禮 扶了他們二人起來 心中很覺得意 二人又和松友寒談了多時 臨走的時候兒 松友寒又懇懇切切的勸道 你二位具如此的才貌 不怕無風流 夫婿玉貌郎君 以後還請常記着鄙人的話 也不枉鄙人苦心相勸一番 心上雖然感激 面上不知不覺的 又紅起來了 低着頭一聲了答應 松友寒見了 知道他二人 已經把從前那風流放誕的性兒 一齊改了變 現出那深閨女子的本性來了 心上暗暗的贊賞 當時彼此一鞠躬 大家分手而別 松友寒自己記着和左慧卿定的約會兒 連忙坐轎出城 叫了一隻小船兒 渡到昇平四海樓門前 早見左慧卿在那裡立等 遠遠的舉手相迎 松友寒大喜 連忙跳上岸來 大家拉手 一同進得飯廳 叫了幾樣兒菜 一邊兒吃着飯 早把終身之事 商議得妥妥當當 付過飯帳 二人出得門來 正要上船 松友寒一眼 又早看見 昨天那位柳太太 還是同着那個獐頭鼠目的男子 從岸邊走過 嘴裡哼哼晨晨 不知說些個甚麼 猛然抬起頭來 看見松友寒 不覺大吃一驚 回身便走 如飛似的跑到船內 書中暗叙 這位柳太太 家中也本是個做官為宦的 係顏知府之女 自小兒就住在廣東 專喜歡結交那一般女光棍兒 更兼生性愛賭 只要遇見賭場 不論甚麼地方兒 甚麼人物 都要在一塊兒賭一賭 他父母管他不住 也只好由他了 有一天這位顏小姐 正坐着轎子到親戚家去 可巧遇見那位制臺衙門的幕府

柳陰青柳大老爺 一眼看見顏小姐姿容秀麗 不覺吃了一驚 這位柳大老爺 又恰正新斷絃不多日子 見了顏小姐這般容貌 一時把不定意馬心猿 便在轎子後頭緊緊跟踪 着實看了幾眼 顏小姐見柳陰青這樣兒的看他 便在轎中慢展秋波 向着柳陰青媽然一笑 居然忘其所以 一直跟到人家親戚家門口兒 顏小姐下了轎 又和他打了照會 才走進去 他此時如呆如痴在門外 站了好一回 沒法子了 才回去 回到衙門之內 便託人作伐 顏知府當即一口應承 擇了吉日 娶過門去 二人如魚得水 恩愛非常 那知這位太太 是有點兒厭故喜新的性質 過了兩個月 早有些個厭煩起來 更兼江山好改 秉性難移 時常偷個空兒 出去賭錢 這位柳大老爺 本是制臺衙門中的老幕府 歷任制臺都很器重他 手中着實有點兒積蓄 還買了一所兒房子 自從續娶了這位顏小姐之後 便把一切的存欵憑據 和房屋的契據 還有許多的金銀首飾 字畫古董 都交到這位太太手內 這位柳大老爺 到了這個時候兒 真是心滿意足 滿心上沒有一點兒不快活的地方兒 對着這個樣兒的一個玉人兒 守着這般一份兒家業 真是得意之極 隨將自己在廣東十幾年作官的官囊 都交與這位顏小姐 只說是交給自己太太 是千妥萬當 那裡知道這位柳太太 是愛賭如命 一天不賭 就覺的心上不快活 趁着柳大老爺 出去辦公的時候兒 就要坐了轎子 出去賭錢 到後來索性放大了膽子 成日成夜的胡鬧 柳大老爺 每月須在制臺衙門內 住個一二十天 自己家裡頭的事情 每每照顧不及 大凡天下的事 只愁不作 不愁不破 後來柳大老爺 也就慢慢兒的知道點兒信息了 當面一追問 不想這位柳太太 倒毫不隱瞞 直捷痛快的一說 說我賭可是賭 然而竟是贏人家的錢

(未完)

養腎內補丸

定價 三十日分 金貳圓五十錢 十二日分 金壹圓十二錢 五日分 金六十錢

定價 三十日分 一打 金廿五圓 十二日分 一打 金十二圓 五日分 一打 金六圓

▲延壽堂大藥房 總行 奉天鐘樓南大街 分行 奉天鐘樓北大街

人生於世以身為主身體強則百事可作身體弱則一事難為可見身體之強弱一生之榮辱係之矣所關不綦重哉 然往往人多失於檢束或思慮過度心血受損或讀書過勞腦筋受傷或用力過分害及四肢或放縱情慾虧於腎水倘於此不求保養之方實難期有健康之一日 本主人心存濟世不忍坐觀是以博採東西醫理悉心研究數載始得病是之真諦 選一治養腎內補丸聊作救人之寶筏藉以供諸斯世也夫是藥均係真正材料效力甚大有病者服之固有除沉疴之功即無病者服之當更臻健康之効如先天不足氣血兩虧神倦體疲腰腿酸軟胸膈膨脹脾虛胃弱氣短痰多勞傷失血下元虛寒陽痿不舉精薄無力手淫失精調養不良其他諸勞百損五勞七傷等症無不奏效如神諸不信君嘗之試知 余言便之不謬也

▲各埠藥房出售 分行 長春城內北大街 分行 大連市伊勢町

三百三十三號金咀香煙

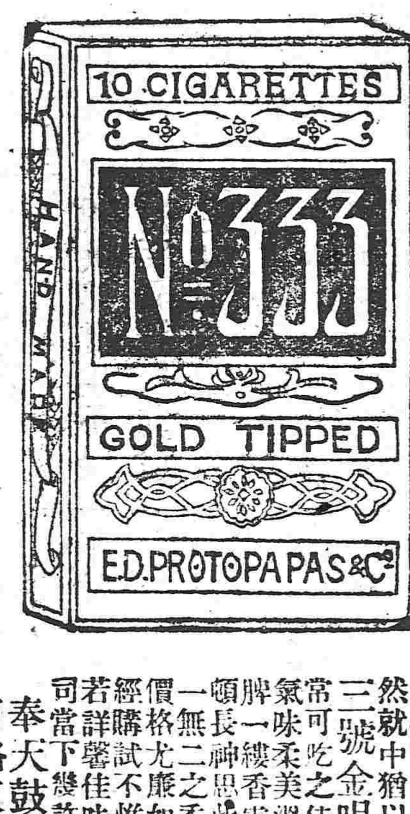

每盒銅幣六枚

啓者本公司特製上品各號埃及紙煙售創以來頗蒙各界仕商賞吃 然就中猶以三百三十三號金咀紙煙最為通常可吃之佳品且煙質精良氣味柔美溫香撲鼻爽入沁脾一縷香雲噴出使人之頓長神思此誠珍貴特品有一無二之香煙況品既一美價格尤廉如蒙諸君惠顧一經購試不惟足徵言之不謬若詳馨佳味尚不知為本公司當下幾許贊詞也

奉天鼓樓南路東 中國電話三百九十二號 普羅斯煙公司白

俄商秋林洋行

啓者本行由哈爾濱分設在奉鼓樓北大街路東歷有年矣所有貨物零售批發並指定期意今特由本國運到各種頂上毛氈 大哈拉毛泥 青口絨 斜文布 哈機布 雜色印花布 地毯布及鐵頭 地圖 食物各色洋酒 頂上香濱 草套 白蘭地 飯合料子布 所用物品無一不備新到真正美人牙粉羅鍋香皂 雜色香皂各樣香水蜜油洗臉具 五金鐵器 開罐犁杖裁縫機器木匠應用器具廚房木鉄傢具俱全留聲機千里鏡西式皮靴皮鞋並有頂上小芝蔴 皮底皮漆皮套靴雜色漆油各種紙煙各樣磁器花素茶杯呼盤種種貨物一概俱全其餘不及備載 中外紳商加惠賜顧一切價目無不格外克己恐未週知特此佈告 中國電話二百九十二號

仁丹

●福康壽雙全之聖藥

和顏聚熙怡然有餘樂

一服則清香溢體斥邪祛穢發祥

常服則百事諧暢致福遐壽無疆

心無罣累養恬福!!

岀治

●化食消毒 ●猝中昏倒 ●水土不服 ●腹痛吐瀉 ●頭痛目眩 ●中暑傷寒 ●虛弱貧血 ●虫蝕牙痛

●此女學生今服仁丹神氣旺溢將擬打毬愉樂無涯

●價目

小 包 日金拾錢 (裝藥一貼量)

中 包仝 廿五錢 (裝藥三貼量 添呈洋銀藥盒)

大 包仝 五拾錢 (裝藥七貼量 添呈裝鏡藥盒)

各處藥房均行寄售

飛星流車

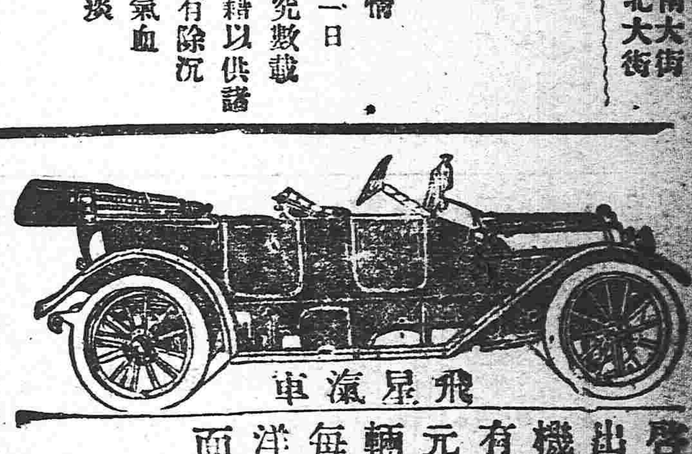

啓者本公司由西洋運來精美華飾之電氣流車出租以共衆乘遊遣此電車機器堅固飛行敏捷機關車手經驗多年駕駛遊行斷無失事而且無有一點動搖之處此車出租每點鐘價定小洋六元如有租至兩點鐘以上者在定價小算九五折每輛車能坐客七位一點鐘能行四十五英里本公司並有洋車與及洋車器具出租賣並代修理洋車電氣流車倘蒙官商賜顧請移玉至本公司面議可也

奉天小西關太清宮西胡同 中國電話七百十號 日本電話六百卅三號

法商飛星流車公司

本香可謂占東洋首位之理想的香皂

係本諸學理優以精驗經工社成不特加上流官諸大君子樂為用之即世界人士亦無不以口稱贊愛用不置其品質優美氣味之芳芬形式之秀雅無不適用

總經理 奉天 怡信洋行

鄙人向在奉天日本赤十字病院充任齒科醫士 現因友人之請自開齒科醫院于小西邊門外商埠以便中外士商來院求治術精廉迥異坊間問世之牙醫應亦為各界人士之共認也 齒病者盍興乎來

小西邊門外商埠局樓房(舊菜市場對面)

江口齒科醫院長 齒科醫 江口航 敬白

山口運輸公司

大連市監部通

啓者本公鐵路省神戶設立有歷經年 嵩代客轉運貨物均各糧石繼後北滿令司振興敝公司特於大連開設門面以及本致有支店祇因牛家屯站櫃頗街內於遙遠以辦事往返不諸君彷便是此今在營口老爺閣街重新設立門面至於各城運送貨站上下均近甚順妥遠者可易辦如蒙賜顧請為面議

支店出張所 設在地 長春、公主嶺、四平街、開原、鐵嶺、奉天、遼陽、牛家屯、西營口、旅順、

左開各支店設在專用鐵路枝條 長春 公主嶺 四平街 開原

本號開設在奉天大南門裏(路西路北當鋪換洋間壁門前) 各埠銀 永壽照相館 本館在奉已閱八年所照內外用料向蒙各

廣告

小兒解熱新藥

歐音 (オイン)

七才未滿之小兒對症之妙劑効驗如神

專治風熱肺炎行感冒百日咳嗽間歇熱時

▲價目 壹角 兩角 參角

發售處 日本大阪丹平商會藥房 滿洲大連日本賣藥會社 大連奉天誠昌洋行藥房

大學眼藥

東洋無匹眼科靈藥

總治時行目疾火熱眼症眵黏腫痛白翳青盲赤筋羞明肉乏疲難開淚視畏光迎風流淚一物不明等所有一切眼症均點用此藥水應手奏効神奇無過於是

調劑老舖日本大阪 參天堂大藥房

直隸萬芝堂宋家藥局

太醫院宋醫考驗立案發給執照准鋪售戶代此藥各省府廳州縣均有代售

葠茸補腎丸

此藥以參茸爲君參乃靈草大補元氣鹿乃仙獸貫通百賦培養氣血之華藥和爲丸劑善補男子腎寒精冷陽痿不與興而不久精神短少腦髓空虛腰疼頭暈耳鳴眼花節骨痿弱虛勞咳嗽以及婦女經水不調下元虛冷赤白帶下久不受孕孕而不固常經半產腰腿疼痛骨蒸勞熱等症服此藥添精神悅顏色壯陽種子延年益壽此藥每匣價洋貳圓每六匣拾元

立止咳嗽藥

本堂宋醫祖傳成方專治男女老幼遠年近日諸般咳嗽虛損勞傷等症此藥善能止嗽定喘清痰養血疾中帶血不論年深傷勞咳嗽肺虛痰喘睡臥不安飲食少輕內傷外感肺進不清此症管經去根永不再保此藥能定能犯能清能散病和者一兩付即愈服此藥立見功効百發百中每付價洋四角十付價洋三元五角整五付價洋一元八角言無二價

神效虎骨藥酒

此酒專治男婦中風中寒左癱右瘓半身不遂手足麻木筋骨拘攣口眼歪邪腰腿疼痛步履艱難以及小寒痛氣積冷痛等症速飲此酒立見奇效每瓶銀元六角

開胃止痛丸

此丸專治男婦老幼心口胃脘疼痛食水停滯鬱氣脹滿寒積冷痛癥瘕痞塊嘔吐惡心肚腹乍寒乍痛及噎腸翻胃噯氣呑酸不論新久服之百試百應每付二丸價洋三角言不二價

老山人葠膏

大補氣血開胃健脾　每瓶價洋一元

眞正虎骨熊油膏

嵩治腰腿疼痛手足麻木　每張價洋三角

奉天省四平街雙合德代售鼓樓南大吉祥茶莊代售鼓樓北福陞局代售本堂開設直隸省昌黎縣南街門面三間便是

開設直隸分設奉天大西關中間路南新式樓房便是

▲各埠代售處▼

安東縣福源永　吉林省興順恒　長春裕升慶　開原增益昌　錦州福順長　東平縣德順興　寧遠州順興德　新民堡正大裕　農安縣玉茗順　遼中縣永升當　鎮安縣協成順　懷仁縣長隆泉　營口人和昌　大連天和盛　大孤山中和益　遼陽利順德　田庄台義增恒　康平縣玉成合　長春府祥順德　千金寨德源通　八面城同義興　芝罘豐泰成

黑龍江瑞興號　伊通州德興源　營口廣順號　昌圖府廣昌和　新民府利順東　阿什河福升堂　公主嶺德陞陞　海城天馨齋　鄭家屯聚泰隆　法庫門德生永　哈爾濱魁昇堂　雙城府乾順西　本溪縣張碗舖　蓋州恒裕堂　公主嶺永興盛　岫巖州興聚昶　北林子義升東　通化縣大通當　懷德縣泰和厚　奉化縣德聚源　牛莊滙隆溢　天津工業售品所

山海關萬源隆　山城子源恒店　通江口義豐泰　義州永豐號　西安縣春發長　騰鰲堡公興泰　西豐縣東興順　鐵嶺永慶東　鴜鷺樹廣隆億　海龍府鴻興合　大東溝泰盛恒　哈爾濱天增源　綏中縣永增興　朝陽府福德厚　寧古塔元吉當　廣寧立發號　大石橋日陞宏　郭家店永興茂　孫家台增鎰昌　鳳凰城鎰順公　瓦房店茂盛東　旅順口德太號

恆泰金店廣告

本店開設大西關大什字街西路南朝北洋式門面收買荒金發賣足色赤金標金方頁尚做

銀首飾盃盤器皿

俱全無不精巧多蒙各界諸君惠顧本店

五族赤金紋聘請名藝研究時式花樣工資格外克

再者諸君如欲定做何式花樣議明至期萬無遲誤近有無恥之徒以低貨混市各界諸君認明本店圖章爲據耑此奉佈

已

中國電話一百二十號

本店謹啓

小野田洋灰公司大連分行

本分行每年製造數百萬餘桶

關東都督府　南滿鐵路會社　實用

總代售處　三井洋行

南滿銀行

本店 奉天小西關大街
支店 本溪湖永利町

株式會社 南滿銀行

電話 中一八二番 日五二二番

弊行辦理普通銀行業務存放匯欵力求敏捷不悞主顧恐未週知特此佈告

九重香皂 芝蘭香皂之本領.

世界之良品種類固多然未見有價廉而物且美者惟敝店之芝蘭及九重香皂則蒙社會諸君已贊揚稱許廉價中之美品矣

如問本品因何價廉若此而能製成亦有以也盖本皂自發賣以來雖數十年亦皆按一日之標榜酌用原料之多寡兼注意於衛生美容之方法孜日新之學理究積年之經驗精造佳製故此出類拔萃而售以最低之價値遂致信用需額具各發展其製出之物品亦因之日見增加工資既可節儉原料採辦大宗亦較少數省費多多矣而且如裝飾香料等項凡無益於實用者盡皆却之始得達到中外愛用之目的若照其品質與西洋皂之一元上者比較以亦毫無差異其價格則不過僅收十分之一耳

本香皂不但於衛生及美容有益即於經濟而論之亦可爲最著者也

再者敝場設有最新之機器用老練之技師監督無數之工匠其活動勢若手足至荷物之作成不知經幾次化學之試驗惟圖愛顧諸君之適意並希衛生美容之卓効

本皂自發賣以來日雖尙淺然能超羣之特色不第南北滿洲即俄境山僻之地亦無不聞知而各地已皆設有代售處矣此以上所云即本皂良美之確實証據也

東三省總經理　奉天營口　寺庄洋行

今有好商利徒仿造本品之形式僞造假品以欺魚目混珠希圖漁利願各界賜顧諸君須認明封上註明之春元廠子局製造之芝蘭或九重香皂牌號購買庶不致誤

票滙電滙　中國電話一九四號　日本電話四十八番

奉天鐘樓南路東　電話 日十八番 中六四二號

本館編輯部啟事

外埠各處訪員均鑒查近來寄稿或一星期併寄一次或兩三星期僅寄一次　諸君之有負職守多矣嗣後務望按日郵寄稿件並請勿以捕風捉影之談塞責是所切盼

法庫代派處更易經理

本報法庫代派處經理人邱星源自前月末業經辭去本館已由十一月起另委王子衡君爲法庫本報代派處經理望駐法各界　諸君如願訂閱本報或登廣告者嗣後即赴王子衡處面議庶不致悞特此佈告

盛京時報館啟

東三省新聞

▲奉天▼

●勸勉將軍巡按使之專電

聞鎮安上將軍與巡按使日昨奉到大總統勸勉之專電大畧有三(一)該將軍巡按使於軍民各政力謀進行不准畏難辭職(二)於維持國權保護治安等不得互相推諉(三)關於邊防事項宜和衷妥籌不得心存畛域致生流弊云　(冠)

●東蒙添設鎮守使之預聞

張上將軍以現在歐洲戰事解決無日我國影響甚爲緊要東三省介於兩大之間東蒙地方關係極爲險要若不派員坐鎮其間擴充兵力恐無以救危急以故日昨特與吉黑兩將軍會銜電呈大總統請將東蒙速添設鎮守使一缺以資鎮攝而保不虞云　(冠)

●派員會議幣制

中央政府爲改良全國幣制起見前曾通電各省決定在中央開一全國幣制會議飭令各省選派代表一二員屆期與會以資參議張巡按接電後即物色諳練幣政人員以便派往詎昨又奉中央電催謂現查未及派員報到者尚有數省茲決定於下月初間開正式會議務望速派員赴京與會勿誤等因聞張巡按以開會在邇當即決定委派財政廳黃科長及商務會總理孫鼎臣二君屆時前往與會云　(冠)

●使署添設外交員之電呈

上將軍與巡按使日昨電呈中央謂據洮遼東邊兩鎮守使呈稱該使所屬地方多開商埠中外雜居交涉事繁均應添設外交人員以資辦理交涉惟此項人員或由荐任或由委任應請鑒核示遵以憑轉飭遵照辦理云　(冠)

●公署會議之結果

張貞午巡按使日昨在公署會議以安東營口兩處爲通商大埠當此中立期間似宜責成警察廳長暨縣知事認眞稽查毋稍疏懈致礙國際他如魯省難民移境若干調查確實將來疏濬遼河即以此項難民充作苦工以工代賑云　(才)

●張巡按整飭官常

張巡按使下車以來即以澄清吏治獎進賢才爲主刻爲整飭官常起見令僚屬嗣後如有在任官吏行受賄賂一經查實分別撤懲知事道尹及其他守土保安人員如有不敬職務發生過失均行提付懲戒省垣冠蓋密邇不逞之徒或罔事招納或餚亂聽聞並令警廳查明究辦云　(暮)

●宋廳長又請辭職

警察廳廳長宋墨林氏前以警欵支絀諸事棘手先後呈請公署辭職已誌本報昨聞宋廳長又晉謁張巡按使請另簡員接替以卸仔肩繼其職者舒鴻貽(隨巡按使來者)王尙曾(前充四區區官)大有希望云　(才)

●訂購軍械

吾國軍界所需軍火向皆購諸外洋近以歐戰發生各關軍械自用猶恐不足斷不能再售諸外人以故津滬代售軍火各洋行存貨悉行售罄張上將軍以軍火一項關係軍隊運命平時若不存儲尙事更難措手歐洲來源既絕勢不能不求諸本國現已派員赴南洋兵工廠訂購快槍千枝以備給發各軍隊應用云　(仲)

●京奉路增添防兵

上將軍張金波氏以京奉路沿綫一帶每有僑居之外國人稍或不愼難免衝突之虞故日昨邀請各國領事會商妥協擬就京奉路綫附近一帶一律增添駐防軍隊若干以資保護當已飭陸軍二十八師馮師長撥兵分別駐防矣　(和)

●關于治安之通飭

張巡按使以現在冬防吃緊伏莽叢生各縣雖有軍隊鎮攝仍然猖獗不已長此以往地方何堪設想故日昨擬定辦法三條(一)整頓各縣警察以資保衛(二)查禁鄉民存儲槍械以防接濟匪黨(三)籌欵設立工廠以收無業遊民籍擴生計而免爲匪當通飭各縣照辦以保治安云　(和)

●政府催解協欵

張巡按使昨接政府電稱以中央待欵孔急而內國公債一時又不能募齊祗得倚各省協欵爲救燃眉之急現在該省應解之協欵洋十五萬元除匯交外尙有帶欠應即掃數交清張巡按使當將原電交由財政廳長設法措辦云　(事)

●蒙荒局長晉省

巴林蒙荒局局長黃士福君凡關於仗放轇轕無不開誠布公切實詰誡蒙民異常感激現因時屆冬令停止丈放故於日昨來省將秋季局內經辦事項呈送巡按使鑒核並領取公費云　(和)

●劉警察廳長來省

營口警察廳長劉亞辰氏屢以廻避本籍詳請張巡按使轉呈大總統免去本職未邀允准刻值冬防在即種種計畫應須協商特於日前來省晉謁張貞午按臺事畢即行回營云　(大)

●委員督催驗契

張巡按使前以驗契一事迭奉財政部文催限期呈報以謀統一大半觀望若不派員督催恐干部詰日昨委派徐雪桐等四人分往莊河復縣蓋平一帶督催云　(才)

●警察廳注重衛生

警察廳宋墨林廳長以天氣已冷商民住戶皆設置火爐以暖其室一般無知民人不知注意衛生故每年受煤毒死者時有所聞警察有保護民生之責特擬訂白話文告俾民知所儆戒并將防煤方法詳爲記明以便傳知商舖住戶一體預防以重生命云　(和)

●巡按使体恤僚屬

張巡按使以各署行政人員應領薪俸積欠過多若不設法應付殊非体恤僚屬之道故日昨特飭財政廳長將徵收之串捐五千餘元暫行借用墊付各員薪俸俟財政充裕即行補還云　(和)

●張師長函阻軍官道賀

陸軍二十七師張作霖師長之長公子於舊歷本月初八日完婚聞該師長恐駐紮各處陸防兩軍官長及警界人員多有來省道賀於心殊抱不安故日昨特發通函略謂鄙人荷蒙道賀感激何似惟現在防務吃緊諸君職守攸關萬不可因私廢公致悞軍事爲此函請軍警各界官長切勿來省以重軍務是爲至要云云　(和)

●高等廳禁株連無辜

高等廳沈梁兩廳長以各屬對於審訊民刑各案每因當事者之正犯遠颺妄以案之父兄子弟傳辦殊屬有違法律不准連坐之意義若不剴切申明何以免株連而安自由已於日昨通令懍遵矣　(事)

●部視學抵奉

教育部特派奉吉黑三省視學員錢學治昨日由北京抵奉寓在圖書館刻正調查奉省各級學校之現狀及其沿革大約月底竣事即由奉前往吉黑云　(確)

●兩堂長交惡

同善堂叔立正副堂長原期協力進行遇事商酌免致貽誤自鄭國書蒞差後諸多把持任用私人因之副堂長積不相容惡感已深爾向警廳聲明辭職雖未揭曉然近日來頗抱消極主義不負責任鄭某名譽不免大受損傷矣　(大)

▲海城▼

●帮審員淸結積案

縣公署帮審員夏君雨臣自經承審以來每日開庭於凡審訊民事訴訟案卷口訊手批隨判隨決原被當事者無不傾服以是將積案多起一律淸結人民有口皆碑咸稱夏君洵有片言折獄之才焉

▲營口▼

●學校指日落成

新市街日本初等小學校前因房間不敷佔用經衆籌募鉅欵購辦材料將舊房拆毀重新修築寬潤房舍現外表業已修理齊楚准二十五日內外一律報竣即能舉行開學云

●學定監查員

營埠中日合資水道電氣公司向例由中日兩國股東中選舉監查員若干人每年改選一次現屆改選之期昨經衆股東投票選舉其得票最多者𦍑人王頭亭日人岡部次郎當選爲監查員自舉定之日起即負監查之責云

●和泉書記長請假

埠東新市街日本拘留民團書記長和泉禮介氏在營有年終未歸國茲請短假三個月昨乘南滿火車取道安東換乘朝鮮火車回國臨行時旅營日商多赴車站送別云

●請兵保護稅關

山海關稅捐分關近因冬令吃緊非有兵隊護衛恐有不虞日前函請本埠稅關轉請稅關監督設法派兵前往保護當經稅務司據文詳請沈監督聞沈監督已知會練軍營請派兵前往保護而該營長未能擅專昨特具文詳請張師長擬俟張師長核准即派後哨哨官孫少彬帶兵前往駐防保護稅關云

▲岫巖▼

●車捐賒欠

本城出產僅有繭絲二種惟自歐戰發生以來大受影響繭絲竟無人過問者故近日銀錢益形吃緊劉知事前發放各路警區之車捐購取雖形踴躍然無現欵均係賒欠其圖法之緊於此可見一班矣

▲鳳城▼

●縣視學賞罰分明

縣視學鄂君逐查城鎮鄉各學校頗盡厥職轉請嘉獎者有縣立小學校教員吳靜濤貴鑫私立小學校教員宋儒崔景升城立第一小學校教員宋殿臣關裕良劉雲爛城立第三小學校教員史榮祿土牛子小學校教員何萬深老虎洞小學校教員劉惠卿蒙古營子小學校教員陶璞珍磧子山小學校教員馬雲岫關帝廟小學校教員關繼舜巡行行講演員姜書信不勝其任呈請撤換者有西山岔子小學校教員張慶瑞馬鹿甸子小學校教員王漢章統觀其賞罰極爲分明若該視學者誠可謂鐵面無私矣

▲安東▼

●選舉醫學會會長

警察廳長高子玉君日前爲維持衛生起見考試醫生曾志前報茲聞高君定於下星期內將前班入研究會之會員及此次考試各醫士均行招集到廳用無名票選舉法選舉該醫學會會長以便定期開會研究期得精益求精而免悞人云

▲通化▼

●匪患情形

四鄉胡匪擾害地方之舉動不一或將猪羊鷄鴨一律屠殺以充食用或將騾馬牽去以便乘騎甚至遇有青年婦女任意姦汚所有物品搶掠携帶富戶則綑綁吊打逼索鎗械子彈與手票洋元倘不滿意即綁人勒贖逾限即行槍斃凡經匪過之處必受其害云

▲長春▼

●部視學來長之預備

道尹署因奉到省電謂部視學錢君來東省視察學務現已來奉不日即可來長故特委教育科長熊伯勳氏協同縣知事易秋涵氏勸學員長遂景新按日分赴城區各校詳爲查驗其教授管理是否盡行合法以備部視學之查視云

●縣知事預備交代

縣知事易秋涵氏因事諸多難辦又加身體不豫必須靜養故呈請辭職彼孟巡按使嘉言慰留已誌前報刻因病久不愈去志益堅又再三呈請聞已蒙准攸現下飭知各科將經手事件早爲清理以便交代新任云

▲吉林▼

●派員查搶

吉林縣知事李廷璐以時當戰事劇烈之時一班黨徒時有伺隙擾亂刻當冬防亟爲防範恐有鄉愚接濟等致釀出意外昨除派員赴各鄉查驗所有槍械是否與前烙印相付外又出布告周知以重軍械而免意外云

●雪中野操

孟將軍以軍人在忍勞耐苦爲本旨練之於平時方能驗之於戰事近來郊野雪積甚厚昨特令高旅長飭各營兵弁於月二十日在龍潭山左近作雪中野操自早九時往至晚五時方收操聞孟氏頗獎勵各兵弁之精勇云

▲呼蘭▼

●淸鄉局之可羨

江省地近邊陲久爲盜匪出沒之區去冬朱省長因盜案不時發現鄉民屢受攪擾若不設法杜絕盜源民間之生命財物何堪設於是擬定淸鄉辦法呈明政府立案以事關重大非選公正廉明幹員難勝此任故遴派王理堂君爲黑龍江全省淸鄉局督辦英稽華君爲會辦由客歲二君任事以來不辭勞怨實事求是獲有窩匪濟匪通匪不法等徒訊實一律鎗斃漏網之賊遠遁今歲江省地面得以安全皆淸鄉之力也時逢歐戰恐匪復萌江省將軍巡按使電請中央續辦二次淸鄉以防未然業蒙允准該督會辦二君擬定開辦仍由呼蘭入手昨會通縣知事鐘輯首先由城內查辦今次之辦法頗嚴不但淸查戶口有無隱匿不法之人及一班不知惜身愛國之黑籍中人一並認眞查拿之又出示凡淸鄉局書員如有騷擾地面索詐等弊准民間指名呈控按律懲辦決不姑寬倘有無恥之徒假淸鄉局之名義撞騙錢財或被舉發或被查出定嚴加懲辦等情聞刻已將城內查畢督會辦二君擬定分路親赴各鄉鎮清查一切以免遺漏而靖盜源而今而後江省之盜賊定無棲足之地矣

●縣知事提倡公債

自政府設立公債局行文各省轉飭各縣知事勸募內國公債票一事本縣知事鍾輯五氏奉文後會通紳商學警農工各界通告內國公債票之信用關係利益當即擬定辦法飭各機關担任分別籌募各界因該知事熱心國事以故認購者異常踴躍惟欵目總數尙未核算量較之江省他縣有其過之無不及焉

▲哈爾濱▼

●東亞報續刊再誌

哈爾濱進步黨辦之東亞報前因欵項支絀已經停版數月之久近聞該黨副會長刁子明君以哈埠東北重要地點當此歐洲風雲謠言四起若不有正大言論指導難挽人民之趨向特聯合某氏從新組織現已就緒因訂於二十號發行續刊云

▲黑龍江▼

●祝捷誌盛

駐齊齊哈爾日本領事署日前接到靑島陷落之電報該領事當即傳知居留江省之日本商民懸燈祝捷各節已誌本報茲悉是日晚各日人均手提紅灯上書有帝國萬歲等字樣齊集於領事署高唱國歌以祝戰捷而表愛國之熱忱至九句鐘始散殊極一時之盛云

●嚴緝女黨

黑省巡按使公署昨接陸軍部來電略謂據駐滬偵探報告現有女黨五十餘名受孫黃之委任分赴各省秘密煽惑希圖擧亂等語朱巡按使接電後當飭軍警一体認眞嚴緝云

天氣

于是日午後一時蒞會指導一切無任企盼　張實春啓

來函

大主筆先生鑒　貴報二十二號報載有趙學監宗元控遼陽趙警務長十三條披閱之下不勝疑駭鄙人雖係遼陽籍因在省充差家鄉事向不與聞此番所載確屬子虛敬祈更正以昭核實如事出有因亦希詳爲賜覆以便查詢是所深感肅此即請
公安　　趙宗元謹啓

雜報

▲奉天▼

潤興公司清理賬目

大西關下頭潤興煤鑛公司因經理乏人賠累不堪財東傑某恐致不可收拾遂裕清理內外欠欵俾有頭緒再作計畫現正從事着手云　（大）

商界認購公債約數

奉天商務會總理孫伯斛氏前准財政廳函催以內國公債分爲三期勸募第一期認購百元交八十元限八月底截止第二期限以十一月如認購百元交九十四元以逾以上兩期認購若干照交若干務得勸募約數先行函覆以憑報部聞商界購買此項債票得洋四萬七千餘元云（才）

糧店生意遲滯

禾稼甫熟未盡登塲因風雪爲災半多傷損加以道路氷凍車輛難行四鄉糧米不能進城售賣各糧店生意頗形遲滯因之大受影響云　（文）

石團長讌會誌盛

駐遼源陸軍騎兵二旅四團石團長玉泉氏前奉吳鎭守使與權命令來省謁張上將軍洽商軍事現已就緒於日昨假座德義樓讌會二十七師團旅長張緖武等一時杯盤交錯頗極其盛至晚始散云　（事）

人力車將標符號

警察廳廳長宋懸林氏以城關內外人力車拉乘客人每因漫不經心遺物在車即爲車夫所得無處尋覓似此行爲殊屬非是昨特通飭各分署轉飭各人力車限於十二月一號一律起警察廳署標誌符號以憑辨識而防意外云　（冠）

不剪髮辮之痛苦

昨晚十一鐘許慶豐茶園散戲時觀劇者急欲出園爭先恐後北門口擁擠不堪丟帽遺鞋者甚夥其時有一留髮辮者走至門口被門釘將髮辮扯住欲出不能欲退不可致將頭髮扯去大半血流滿面抱頭而出視髮辮如性命者至此亦可憬然悟矣　（和）

偷猪被獲

大西關居民周某遊手好閑素無正業日前在城西某屯偷來肥猪四口未及一日失猪之家即尾追來城到處尋找行至西關適值周某將猪散放在外該失主認定爲己之猪遂報知該管警察將周某當即拿獲滑署轉送警廳懲辦云　（冠）

姦拐婦女

城東石梁子溝村有農民劉德興者娶妻田氏年方花信頗有姿色與同村趙仲三姘識日前趙某因劉某外出當將田氏拐至城南白塔堡村馬姓家潛藏後被劉某得知即在該管警區控告該管某巡官立即帶警及劉某眼同往緝回姦夫淫婦早已聞風潛逃劉某以馬某知情當即請求某巡官將馬某拿獲日昨押解來省赴法廳起訴云　（冠）

婦不從夫

小東關王家大院王嫗之女於去歲嫁與城西楊家堡子鄭氏爲媳王女因別有所戀遂於本年三月間歸寧一去不返日前其婿來城接伊回屯王女託言不樂村居極力拒絕鄭子始與理論繼以口角不料該女之母助桀爲虐厲斥其婿非禮勢將用武鄭子知勢不敵將屋內什物摔毀數件悻悻而去昨早又糾合多人來城堵門大罵力逼王嫗將伊女交出王女無奈勉强隨同下屯行至大街尤聲言無論如何必與鄭姓離婚云　（仲）

兵士知禮

昨晚南關青雲寺前胡同張某由城內大醉歸家乘車代步行至青雲寺附近張某醉眼朦朧已忘却家居何處適軍械局巡邏步兵兩人行至附近乎時與張亦有一面之識知其酒醉迷途當即向前指行不料張某反謂該兵士既非巡警何得干涉他人行路在車上潑口大罵該兵士不但不怒且將張某家居告知車夫而去惟曰彼已醉酒何苦與之計較俟明日酒醒後再與之說理亦不爲遲故一時旁觀咸嘆該兵士之知禮云　（仲）

相視而笑

女子虞貞秀虞乃淑姐妹兩人家城內大房深屯恃在堂惟溺愛不明任令兩女治容誨淫不加禁止長女年二十許與僕役通姦心心相印次女天荒未破但見其姐如斯行爲想必樂不可支並承其姊日事慫恿遂亦與紀綱私焉久而久之姊問妹如何妹則默然惟相視而笑云（事）

行使假幣

城內某洋行買辦日前以僞造羌帖九百元在永信號購買軍火當被該號日商查知立即報告日警署派警偵察距該買辦已聞風遠颺僅將該行之同事張某龐某拘去經日警署訊出口供日內將行渡中國官憲懲辦云　（仲）

少婦輕生

城東楊石灘王姓婦素守閨訓惟好修邊幅每歸寧或外出必治容飾比鄰張姓蕩子日挑逗之不獲如願張遂含沙射影以匿名紙帖誣該婦與某通姦王夫得信後竟以爲眞迫婦又擬省視母家遂阻却之王婦切詰其夫不得已見告詎該婦竟因是仰藥以死其母始知女死于非命當來省涉訟云　（事）

煙犯殺妻

小西關中興利北胡同住戶單子均素嗜烟近因烟價昂貴家貧無資購買遂令其髮妻單于氏赴大烘作密賣淫其妻不允單子均怒髮沖冠竟尋尖刀一把將其妻刺傷五六處立刻倒地勢將垂斃後經同院人報知警署將單子均帶署懲辦云

▲海城▼

警務長之禁賭

警察事務所長桂寶書君以値此禾稼登　（確）

鬱噴亦若輩自作之孽焉

▲營口▼

遼河氷排

遼河航行雖未告終然天寒已久昨夜間遼河落潮時忽由上河流下氷排直往口外踴躍流行河中停泊之船毫無受損凡乘舢板渡河者異常困難云

▲鳳城▼

柴炭昂貴

鳳市柴炭素價每百捆總在三元以下木

强姦與成婚之辯論（上海）

本邑西北鄉北新涇附近王家寺地方鄉民高錫華之女名英囡被侯連生强姦一案前日由地方廳飭傳一干人證到廳候訊至午後三時由審判廳長袁麟伯君會同檢察廳長汪魯懷君公開第一庭審理袁君命庭丁引一干人至案先據高錫華投案訴稱民人生有三女次女英囡現年十八歲今年舊歷正月十七日次女往親戚侯高氏家行至半途被侯高氏逐出之螟蛉子侯連生糾同多人將英囡搶至連生之姊夫陶同發家强逼成爲嗣無民人得悉向論特發不得已於是月二十三日前往陶家將女搶回現在英囡已於八月初五日嫁於王阿海爲妻請求究辦質之侯連生供年二十二歲原姓嚴於前清宣統三年正月間因寄父侯顯章之嗣故由小民之母舅張來香介紹將小民承繼與侯顯章爲子歷來相安無異去年十一月間因與繼母意見不合彼此分開分給小民田地七畝二分並洋五元於是走出惟當時在侯家之時繼母有一螟蛉女高英囡說合今年此女擬配與小民爲妻故由母舅張來香並楊欲堂等爲媒向高錫華說合今年正月十七日係寄父侯顯章三周忌日小民故往送錠帛適逢高英囡亦在侯家彼時欲踐前盟遂在侯家與英囡成婚至翌日將英囡領往姊夫陶同發家居住至是月二十三晚上小民不在家中忽由高錫華糾合多人前往陶家毀門而入進將英囡搶去且被高等搶去銀洋二十元銀手鐲二付及衣服等物此均是陶同發之物今陶因病不能來案求聽證人顧杏園供稱向爲教讀侯高氏家於去年十一月間與螟蛉子侯連生分析之筆據確由氏人書寫袁君即將侯連生呈案之筆據命閱辯認良久答稱確係民人所繕惟內中尙有塡寫之英囡與侯連生爲妻等字並非民人親筆請察陳連堂供稱現充二十九保三圖地保所有侯連生與高錫華衝突之事地保並不知悉汪檢察長即起訴此案事實略謂自此案發生之後侯連生來廳控訴高錫華黑夜强搶伊妻又據陶同發投閘北前第二初級廳告高錫華糾衆搶劫銀洋衣飾當時本廳即派法警前往詳細調查並傳高英囡至案詰明據供實被侯連生在途强搶至陶同發家威逼成姦等語則侯連生略誘罪當然成立應科以新刑律三百四十九條第一項之罪陶同發幫同藏匿高英囡之所爲實犯三百五十二條之罪並犯一百八十二條誣告罪請爲公判袁君向陳連堂曰爾身充地保可知當日究屬如何情形答稱民人不知又問陳曰高錫華前往陶同發家一切情形若何答稱陶家所居地點係屬四圖並非在小民院內汪檢察長曰四圖與三圖毗連爾豈有不知之理究竟當時四圖地保向爾如何說答稱四圖地保唐曉良向小民言陶家被高錫華等搶劫其實高並無搶劫之事汪君駁曰爾如何得知高錫華並未搶劫陳答外間輿論如此汪君又曰外間之浮言可信乎答稱諒高錫華決無行劫之事袁君謂侯連生曰爾言成親之時係在侯高氏家中想當時吃喜酒之人諒亦不少侯答稱母舅張來香並楊谷堂楊茂榮孫丫頭以及小民之母親同兄妹等均在現高錫華幫同大女三女亦在侯家袁君又問地保陳連堂曾來飲酒否侯答稱未來又問鄉間俗例每有喜慶安有不請地保之理侯答因爲時已晏不及招呼擬緩日再行相請袁君又向一干人逐一研詰各執如前袁汪兩君會商之下以人證未齊俟傳集後再行續開辯論遂判侯連生收押陳連堂供詞狡展本應收押姑念一再苦求從寬交保餘人一併斥退於是閉庭時已萬家燈火矣

塲鄉間秋忙已過之時誠恐各地惡棍私設賭局以致引導匪人擾害地面日昨分飭所屬警區一体嚴拏而保治安云云

炭則八九角之譜自兩雪交加河冰未堅道路泥濘更兼警廳索要車牌公欵日甚緊急以致車輛阻塞不能進城枝柴漲至四元六七角木炭漲至一元五六角一般需買之家皆有飛昂之歎焉

凍斃嗎啡鬼

海邑城關內外無業貧民有烟癖者恒多日以打嗎啡針抵癮向時天暖苟延生命近因風雪交加天氣異常寒冷若輩遂遭凍餒者不知凡幾于日昨北門外復有丐者身無半縷遍體針瘢倒臥路側慘遭凍

▲安東▼

妓女投入濟良所

安埠自創辦濟良所以來凡妓女被鴇母虐待或無意烟花者罔不投入擇配日昨劉寶琴之籽夥妓女蘭英被人串唆乘寶琴不備投入縣署請求發交濟良所擇配聞有與其梳頭某婦知信前往追討梳頭工錢向前阻攔致惹法警之怒揮以老拳該婦始抱頭而去云

劫路傷人之盜匪

近來天氣嚴寒而一般游手好閑之人均爲飢寒所迫無所不爲聞於十九號晚七鐘時有某甲一人行至海關迤西租界地方被匪用木棒從腦後狙擊尙未暈倒大聲急呼幸經海關附近之防兵及崗警聞聲前往始得幸免然腦後已被擊有重傷矣

▲本溪▼

郵局遷移

本埠郵政支局自創設伊始信件無多該局始與天增興商議由西市房割住一間暫爲敷衍繼雷子章供事到差以後不遺餘力大加整頓郵件亦因之日夥郵局日見起色始於本月二十號移至街心市房二間後屋甚爲宏敞云

鎗斃鬍匪

縣屬西路區官雙福素著緝捕盜賊之名于上月初旬在所轄區域紐獲盜犯多起案內訊有麥溝住戶之劉漢臣者供認勾合黃四幗王等搶劫縣署是實旋據雙區官押解到縣履次復審劉漢臣供認不諱聞於日前奉回文到縣令即正法始於二十一號將該犯綁赴法場鎗斃矣

▲黑山▼

犯婦絞決

縣城正北五十里大紀屯住戶劉慶海之妻曹氏因與本屯李萬貴戀姦情熱謀殺本夫劉慶海業誌前報姦夫李萬貴乘即潛逃僅獲伊妻劉曹氏供認謀殺不諱各節詳辦在案于本月二十日奉文絞決處以死刑矣

▲新民▼

市面蕭條

近因雨雪頻降道途低窪泥濘不堪鄉民來市者稀少又兼鄉間收穫之糧石均因雨雪連綿未曾收拾完竣以致街市商行賣貨物者寥寥無幾商業甚形減色云

貧婦堪憐

近日朔風凜冽一般乞丐烟鬼因之凍斃者日有所聞日昨小高家胡同有一貧婦年約三十許衣如敗絮臥地不起啼泣飢寒之聲慘不忍聞雖有慈善之家經過給予銅子三五枚其性命恐終難保矣

▲鐵嶺▼

訟案飭查

治境屈牛屯張茂魁外出多年未歸家遺田地均已典出現有伊族孫欲贖其典出之地詎張茂魁之妻趙氏在城傭工聞知起訴縣署以張茂魁族孫冒稱茂魁並無親人遂派警察事務所調查張趙氏是否茂魁之妻云

醉漢違警

邑有黃與漢者貧無聊賴輒在飯館吃飯借醉不給飯錢日昨又在戲園醉後滋鬧被二區巡警送至總局定五日之拘留云

▲錦縣▼

和興藥局奉文查封

本城東街和興正藥局在錦開設有年並無不法行爲突於日前十四號被縣署派警查封立止該號營業探聞係和興正因債涉訟被高等廳來文將該號一律查封聞有充公抵債之說確否俟訪再誌

榮升旅館照舊營業

本邑城內東街榮升旅館月前因該號執事王某吸食鴉片及私販烟土被袁稽查查知往獲而王某初則抗驗次則逃躱不面即時禀明當經縣知事立將該旅館查封以昭敬戒日前經財東李某呈請縣署茲已照准仍舊營業云

▲開原▼

淹死少婦

東街劉姓女嫁與城東九社屯陸景春爲妻家祇夫婦二人別無老少該婦於前月歸甯住經月餘於日前自己回家行至九社清河口有板橋一道中間被水冲斷三節該婦奔家心急未探深淺隨即冒險而渡行至中間被冰塊撞倒順水而下當即殞命其夫聞知遂僱人在花園屯前河內將屍得回埋葬矣

▲法庫▼

柴薪昂貴之原因

前次雨雪降至四日而止於交通大有阻碍柴價驟然增漲每綑楷十綑售洋貳角至三四角秋板柴薪每十綑售洋五角至七八角凡大小商號以及住戶無不柴薪缺乏近日天氣稍見晴和人民方幸氣候之回復孰知於十九號即陰歷十月二日早十鐘時復降雨雪至晚十一鐘始止第二日早該商民人等莫不爭購燒柴雖價格高貴勢亦不能計及也

▲長春▼

區長之更調

鄉十區范區長被縣知事調城委用而所遺之缺未可久懸故該區紳董呈請令徐秀亭氏暫行接理聞縣知事以鄉前八區區長裔秀林知勇足用故加委派充已於日內實行前往接差任事矣

催驗地契

易知事於日昨通飭各鄉區署謂驗契之事爲沉今之要政早已三令五申奈至今數月已驗者固居多數而未驗者仍屬不少實屬非是務須通知各鄉民赶速來城呈驗以重國事且免致罰各云

▲吉林▼

趙警長之訓話

昨日警長趙俊卿氏邀請各區署長到廳諭話屬時由趙氏當衆演說警察對於人民應盡之職務及待遇之方法反覆訓話詳細指示令各署長轉誡各警士務遵守範圍以保全警察名譽而便進行警務各署長頗爲欽佩云

實行戒煙

孟巡按使以本年五月萬國禁烟會各國代表提出全球戒烟實行決定本年十二月底爲全球戒斷之期已申令再四而吸售之徒仍屬不乏昨除通諭外又通飭全省警察實行查禁如拿獲煙犯即照章懲辦決不寬貸以除毒患而重功令云

▲黑龍江▼

雪後之影響

齊齊哈爾於本月十五號下午彤雲密布朔風凜凜及至薄暮鱗甲紛霏通宵未息翌晨啓扉見雪盈尺各節已誌昨日本報茲將雪後所受之影響錄誌於下

（一）糧價　龍沙每年當青黃不接之際各糧種米異常高貴附郭之寒戶多有日不能舉新者幸本年雨水調勻禾稼丰收自新糧上市價值日跌人民咸謂無乏食之虞不料自降雪後道路狼藉不堪行走各處之糧不能運輸影響糧價復益飛騰聞小麥大豆較未落雪之際每石均漲二十餘吊云

（二）皮襖　本省於未降雪以前天氣異常和暖各皮莊鋪路滯塞均跌價出售而購者仍屬寥寥不料自落雪後每日朔風凜々人民爲寒所迫紛紛購置皮服而各皮襖莊以所存之貨無幾新貨運輸阻滯均居爲奇貨云

（三）路政　自降雪後衛生局傳令各商將途中之雪如數運出不准任意堆積致碍交通而背向仍任意傾倒積滿於途往來車馬行人無不煩言嘖々而衛生局亦不過問說者謂該局譏管通衢之處背港不負責任云

（四）煤炭　黑省所需之煤炭向賴甘河及昂々溪兩處之煤運輸價値頗康每百斤向售江錢十吊左右自落雪後運輸維艱各存煤炭者又因天氣寒冷煤炭爲人必需之品故均高抬價目云

（五）乞丐　乞丐向以沿門乞討爲生者本省城外各小伙房居住者類多此輩自降雪後天氣寒冷若輩多着單服不能出門乞討苦坐店日久難勉不遭凍餒故近日街市之上罕見矣

花界消息

亦可謂善變矣

謔金融澁滯生意蕭條平康妓館尤受影響三順金紅留香館張小卿迫而爲優務謀生活每日赴第一樓演唱青衣極爲所長以供座客之鑑賞

沈鳳寶魯人而具有南方化次由京回奉搭住於舊二街明樂班大名鼎著游人如歸營業頗稱發達時往中街新舞臺登臺奏技音韻繞梁一曲陽春令人心許各妓因之退避三舍焉

批示

巡按使署批示

原具禀人彭廣海　案已[illegible]明原控不實律應治誣因念事出[illegible]寬免究業於前禀批示嚴誡在案乃[illegible]復敢堅執狡瀆並添砌張鳳儀[illegible]科長閱說等詞實屬刁詐已極本[illegible]姑念與彭廣川情關手足冒罪廻護[illegible]可原着再寬宥一次如再嘵瀆不休[illegible]按律懲治凜之此批

原具禀人張常閣等　所禀如果屬實該警長實屬荒謬已極仰遼中縣知事迅即查明具覆以憑核辦如稍徇延飭干未便切切此批副禀幷發

原具禀人李作鑑等　李作信李修容捌長信應否分別傳訊該地方廳自能依法辦理何得牽行越訴惟稱繳案布皮具賑變爲紅布皮小賬是否屬實仰高等審判廳長查明核辦具覆並飭該廳將此案迅行審結毋任拖延此批禀抄發

財政廳署批示

丁珍禀批　該民接買孫吉星等冊地既據稅契領有戶管未便檢呈無憑查核着將戶管撿出禀候驗明核奪此批

戴恒禀批　查此地畝隸入皇產歸三陵守護衙門管理如果戢慶升實有典賣官田情事應即付該衙門具控毋庸越瀆此批

二牖軒隨錄

吳志呂範傳注引江表傳。範自請領都督出便。釋韝著袴褶執鞭詣閣下啓事。自稱領都督。則漢末軍旅之間。將領之卑者。遂服袴褶也。魏晉以後。三公亦服之。御覽引魏百官名三公。朝賜青林文綺長袖袴褶各一是也。乘輿亦服之。晉書輿服志。袴褶之制。未詳所起。近世凡車駕親戎。中外戒嚴服之。（語本宋書）是也。自晉以後。武官陪仗。文官騎馬之服。以及常人出行時。多服袴褶。乃至婦女亦服之。其見于志傳者。不可勝舉。北朝起自戎夷。此服尤盛。隋時除祭服朝服外。公服以朱衣素裳。與袴褶通著。常服亦以黃袍白褶。褶與袴褶通著。大抵居則衣褶。行則袴褶。此其別也。

◀注意▶ ◀注意▶

特別贈品

敬啓者吸煙諸 君有以小洋參元九角六分至本行買紙盒掌拳牌香煙五百支者敬贈最優等秀美五金質之煙盒一個以酬雅意此誠空前絕後之贈品時日無幾請速來購勿失此好機以免向隅

奉天小西邊門外花園後 英美煙公司總公事房具

各種紙張 各種布疋 保險代理
雜貨 洋線 俱全
橫濱火險公司

光明洋行

奉天大南門裡 電話 日 華 二一九番

總行 大連大山通三十七號電話六〇一番

分行 長春 大阪 龍口

乾元溥金店

本號開設奉天城內銅行西銀行胡同 座南向北樓三間 歷有年矣 物美價廉久蒙各界諸君惠顧 今本號特由津申聘請名師 研究五族應用 時式各種花卉首飾盃盤器皿 精巧無不 專造赤金代鑇手鐲表鍊手留 各樣民活一概俱全 管保實足工資亦外克己 童叟婦女無欺 諸君賜顧者請認本號金字牌匾 不悞主顧

本號謹啓

美貌嬌容 華粧麗水

美顏水

轉醜爲美之美顏水 請速試之 用之速一日 增一日之艷

美顏水効用

▲顏色增艷美
▲皮膚生光澤
▲蛟臭虫之時
▲治面皰小瘡 防雲氣晦色
▲用以融化白 粉顏易擦敷

大日本大阪 桃谷順天館

滿洲總經理 奉天怡信洋行

花顏水

皮膚令人之外貌 最易遷變 雖生成美麗嬌容 若任皮膚自成粗陋 非獨不得維特原之有美 且不能發揮天性之美 皮膚之關係於美醜有如此也 常聞世間自嘆其容貌醜陋者 實屬不稀 此又人生最大之遺憾 茲有日本皮膚科專門大醫小島先生 多年研究 自出心裁 發明一種良藥 精製而成 美容藥水名曰美容藥料**花顏水** 僅以數滴滴入洗臉水中 或注入大約數倍之淸水 該盆內之水即逢藥水而變色如乳 其馨馥郁觸鼻雖鮮花如玫瑰與蘭花亦退一步且合衛生 專治皮膚所發小瘡如面皰 雀斑 粉刺酒刺 汗疹頑癬 煙氣 紅點 晦色 油光 瘰癧 等諸種討厭之物 凡老幼男女習可使用此**花顏水**均得轉醜成美 美容藥料**花顏水**特色 最能完全皮膚乃成色艷使姿容倍極光耀 足稱最上妙品請試一瓶以證**本藥房之言之不謬**

花顏水發售本舖 大阪靱水谷西之町 順和堂大藥房

經理所
奉天 大德生藥房　遼陽 天錦成洋行
安東縣 井上誠昌堂　長春 興亞大藥房
吉林 五洲大藥房　哈爾濱 長壽堂大藥房
營口 益盛遠　大連奥町 華西大藥房

花顏水藥價 大瓶大洋一元 中瓶大洋五角 小瓶大洋三角五分

花顏水到處各大藥房與大洋貨舖均有代售

牛心臺爐煤

總批發處 三有公司
小西關茂林館院內 電話 日六〇五番 中分七四番
西塔大街 電話 日二四三番

啓者東山一帶牛心臺紅臉溝南溝王官溝等處所產爐煤現均歸敝公司經理專售該礦煤質尤佳而性極大非他燃料可比敝公司特設立發賣處以圖各處購者捷便不拘多少請向敝公司或就近代售店隨時通知當即送奉決不有悞此啓

代售處
小西關 福記公司　小西邊門外 和順公司
大西關 義集泰　大南關 湧泰號
小西關 謙益公司　小西關 義信公司
大西關 隆盛和　小北關 福順煤局
大南門裡 祥記公司　大北關 源和長
附屬地平康里 三福洋行

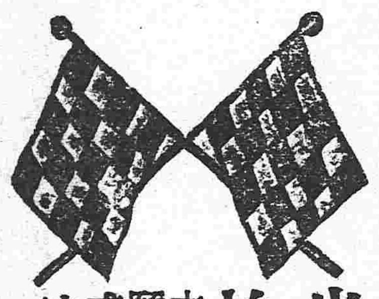

雜貨拍賣廣告

出售之期開列於左 每月陰曆 初三 初八 十三 十八 廿三 二十八 六回

拍賣商品 各種雜貨一概俱全

本拍售所常代各商號委託如有應需之物品願爲出售拍賣者無論所存之物品積有若干或價值若干請先期駕臨敝所議明均能代辦決不致悞特此佈告

奉天小西門裡 西尾洋行拍賣所 電話 三五三番

延壽堂賽腎內補丸 總發行 奉天分發行 大連 長春

清快丸

常言 人身之康健能作非常之事業成敵國之富翁

常服 清快丸能調和血液者卽壯體強病人常備清快丸除不應之病必神爽快暴常諸能身康誠是長壽至寶之靈藥也特舉明主治効能

中暑中寒時疫霍亂惡心嘔吐肚腹疼痛目眩昏倒精神鬱結船車暈眩酒醉昏迷等諸症

本舖 日本大阪市 高橋盛大堂

定價 小包六分 中包一角二分 大包三角 小盒六角 大盒一元二角